定報價格
直接訂購中國境內全年四元【紀念期內特價三元】半年二元二角每月四角日本同其餘外國各埠加倍均作大洋計算報資先惠郵資在內郵票加一分館訂購每月六角餘酌加
今日一張零售大洋二分八厘
□內政部登記證警字一五二二號
□中華郵政特准掛號立劵按照總包優益寄送之報紙□ □每日發行增刊無定□

晶報

社址上海望平街 電話九三四三八號

□中宣部登記證中字一二二六號
第二千八百四十六號

廣告刊例
【特別】報頭兩面及上幅橫條價面議【普通】每格計十五字高十九字寬每期一律洋六元半格起碼如指定地位另加【新聞中縫】每格計三十字高十字寬每期洋八元【封面中縫】分格與新聞中縫同每期洋五元

□醫藥□

不老長壽論

□動脈硬化症腦充血預防法【一】（醫藥博士山內保）

腦充血、恆由保養腦組織之血管破裂而起、因此而死亡者居多、或幸免於死、亦成爲半身不遂之廢人、沈淪在悲慘生涯中、洵屬可畏之病症也、此血管破裂之原因果何在乎、曰在血管之硬化、保養心臟之血管若硬化、則心臟筋肉之榮養、便衰退而萎縮、中止其機能、腎臟之血管若硬化、則成爲萎縮腎、遂發生尿毒症、又肝臟、脖臟、諸臟器之萎縮退化、其原因亦在血管硬化、腦充血、卽由腦之動脈硬化而起、此動脈硬化之原因、一經明瞭、凡因此而生之病的變化、便有避免之可能、換言之、此動脈硬化之豫防、實卽腦充血症之豫防也、

□血壓

診斷動脈硬化症、必用血壓計、以檢查血管壁所受血液之壓力、此壓力名曰血壓、動脈硬化之程度愈甚、其血壓便愈高、

□文選□

□航空考試感言【下】【唐芝軒】

夫科學之進步、方全賴乎人事之推移、不覩夫鐵路之初剏、汽車之試行、回首當年、道傍觀者、抑又何嘗不視爲畏途、逮其普通訓練成熟、則車驅轂擊、人且視爲安樂交通之具、今日吾曹之視航空、亦卽當同此觀念、蓋嘗竊觀險夷之別、祇在一念間、足以左左之、視危險而無危險、則危險畏縮之觀念、自然消滅、若經科學管理、技術一再精研、則危險由我克制、操縱自如、指揮若定、行見十年而後、殆與鐵路汽車、固有異曲同工之妙矣、彼貧寒子弟、志切航空、則又不妨在中學時期中、卽予以相當訓練之機會、木型鐵翼、具體而微、一經了解、學有專長、副加甄拔、從事試驗、亦必較有把握矣、早經決定、深切認識、合於體格之標準、究乎眠食之調攝、則貧富階級亦不攻而自破矣、

先施公司股票 廉價出讓
先施公司股本一千萬元、每年利息優厚、且有升股希望、開東亞房間可以七折、茲有港幣股票五十股、計五百元 購進時法幣九百元、今以遠行急需現金、祇售法幣五百元、立時可以過戶、通信處晶報館、

燕山小隱寫字
寒雲代訂潤例 函索卽寄
通訊處 綏遠電報局代收

各埠藥房均有出售
戒烟鐵軍 生活精
除癮迅速 不可思議
康樂化學造藥廠出品
發行所上海南京路家庭工業社二樓
推銷章程及說明書函索卽寄

四明儲蓄會

善於打算者 必能應付裕如 其對於金錢之支配
如對於商業之發展 加入活期儲金
如對於子女之婚嫁 加入婚嫁儲金
如對於暮年之贍養 加入養老儲金
如對於前途之企圖 加入長期儲金
利息優厚 保障穩固
備有詳章 承索卽奉
總會 南京路三九〇號
東區分會 北四川路一三二四號
南區分會 西門和平路一一三一號
西區分會 霞飛路四一九號
四明銀行 本會各種儲金由四明銀行負保本保息之責

華成煙公司出品

美麗牌

上海預防花柳療養院 白
診療科目
一、花柳全科（梅毒預防注射）
一、內科
診療時間
一、門診 每日上午九時起十二時止下午二時起五時止（初診）二元（復診）一元 星期日停診
出診 法幣十元
施診給藥
一、本院爲體恤貧病起見特於星期一、三、五、上午九時至十二時止爲施診給藥時間祇收號金貳角
一、病者持有法工部局介紹書者本院特行免費診察
院長 醫學博士山內保
副院長 醫學博士李石久
上海法租界八仙橋恩派亞對面 電話八四七〇二

頭奬廿五萬元
航空公路建設奬劵

第廿二期 五月八日開奬
欲致鉅富 可速購劵
國民政府航空公路建設奬劵勸募委員會發行

兒科聖藥

杏興鷓鴣菜
惠治小兒百病
上海南京路…四三號 各藥房各烟店均有出售

晶報售書部啓事

本報自三月三日十五年週紀念日起特設售書部專售各種新舊小說及雜誌專刊物茲將最新書目及售價逐漸披露如後

王正廷近言錄 精裝一元 平裝六角 每冊一元
馮玉祥政治要電彙編
馮玉祥軍事要電彙編 第一二三四編每冊價洋四角五分
馮玉祥讀春秋左傳劄記 每冊五角
維納絲雜誌【第一二三冊】每本售大洋一角
中國民族性之解剖 每冊五角
潘毓公輯塞安五記 每冊六角
高濟子太史瀋子祝壽文字 每冊小洋四角
馮玉祥日記 第二冊七角
馮玉祥訓令 每冊一元二角

▲金梁著
光宣列傳 六本四元
光宣小紀 八角
清宮史畧 一元二角
清帝后外紀 一元二角
滿洲祕檔 一元二角
近世人物誌 一元八角
辛亥殉難記 一元二角
瓜圃叢刊敘錄 一元二角

▲包天笑著
非小說 一元
黑暗鉒燈 八角
瑟琴小傳 一元
降城痛語 四角
未來世界 四角
犧牲 四角
▲畢倚虹著
碧海情波記 二角

黑暗上海 六冊四角
▲漱六山房著
九尾龜 十二冊 七元二角
▲李涵秋著
涵秋筆記 二冊 一元二角
雌蝶影 五角
琵琶怨 二角

雙鵑血 五角
瑤瑟夫人 三角
▲陳冷血著
俠客談 四角
▲張丹翁著
拆白黨 三角
▲葉楚傖著
新小說 八角
▲沈泊塵作
百美圖 一元二角

掛號及函購郵費加一角三分

利九命
國產肝膏製劑
主治貧血萎黃體衰力薄胃納不開病後身虧一經使用立見功效確爲最新科學補血強身劑
上海新閘路一千零九十五號 新亞藥廠發行
各藥房均售

LIVEMIN

中英醫院
白克路一百六十號洋房電話九四二四四中英醫院該院爲高蘭升醫師手創於民國十二年統治內外男婦花柳新久痔瘡各種急救續筋接骨止血定痛尤爲擅長幷特設專門新法戒烟科取費極廉戒烟期內加餐安眠操作如常精神較吸烟時愉快戒絕以後而保不復癮其因病久吸而成癮者癮斷病亦與之俱除茲值十二週紀念普及平民特備戒烟藥水試樣品每人限贈一瓶祇取號金十二角上午九時起至十二時止祇取號金一角有志戒烟及診病者請注意焉

久咳易成癆
多咳則傷肺日久易成癆因癆而致命者不可勝數惟查治癆必愈之藥迄今外國醫藥先進尚無發明現祗唐拾義醫師發明之久咳丸經驗數十年服後直接有革咳除痰之力間接有保肺防癆之功故得社會公認確爲根本治咳之特效藥患咳諸君一試便知 每瓶一元二角
上海廣西路角 父子大藥廠 世界各埠均有出售

□蘇州曼蘇養鷄場 分讓
世界各種著名標準鷄種
□種蛋□ 白色萊克亨 黑色米諾加 黑色狠山 樂樂島
□鵝鷄□ 吐綬【卽火鷄】 盧花洛克 日本名古屋 太和小種鷄
大批採購須預定 價目表函索卽寄 倘有瑞士種優等乳羊多頭廉價出讓
蘇州朱家園三十三號

脚趾濕癢
請用郎皮膚病之勁敵
塗抹靈
DERMALINE

中英 名註 專用冊
未潰者用溶液
已潰者用粉末
一名紅藥水每瓶五角
一名紅藥粉每瓶七角半
上海四馬路 中西大藥房發行

屯溪下黎陽方燕詒堂精製眞正
◎白蓮藕粉◎
功能養血生津調中補肺開胃通氣解暑清熱勞傷吐血服之有益
本堂向在徽邑屯溪精製藕粉垂六十餘年選運馳名早已有口皆碑良以製煉道地不雜僞品質淨味純無論體氣強弱皆可常服殊爲有益蓋潤而不燥滋而不膩宜衛生四時咸宜餽贈親友尤爲歡迎至功用服法另請詳閱說明書如蒙賜顧請認明本堂招牌庶不致誤
上海南市豫昌當本堂主人九畝地萬竹街 自動電話二萬二千九百七十五號
北市勞合路中當分售 口仁豐當（寧波路口）

金城土耳其
春季大減價 祇收一元
招待 范小妹 沈妹妹 盛金珍 王蘭英 楊月珍 唐玉英 陳月清 金鳳媛 謝翠珍
地址：北京路泥城橋

鳳凰 女子按摩浴室
招待 王秀英 趙瑞英 趙金弟 蘇雪琴 陳秀珠 張翠娥 張月娥 姚妙英 徐玉如
祇收五角
地址 泥城橋中法大藥房對面

龍虎牌
人丹

化食清心 祛疫治痞
中國人應服中國人丹
上海中法大藥房發行

北里圖書刊物
花間集
清芬居士編纂 茝侖主人攝景
現已出版 定價二角五分
清芬居士冶遊十載熟於花叢掌故生平爲各報所寫花事文字不下數千百篇班香宋豔傳誦於時此編於『花界』『舞振』『百花會串』參預人物外凡北里名姝照象搜羅殆盡應有儘有由茝侖主人攝製各繫小史皆居士精心結撰並附天倪寶鳳聽潮雲裳諸先生序跋題詞完全用銅版紙彩色精印美麗悅目審美者固宜共快先覩卽研究會學及倡伎問題者亦不可不人手一編也
上海晶報館 四馬路雜誌公司

新式按摩
富有經驗之女子精於瑞典式普通按摩及醫學按摩並有沐浴
【地址】蒲石路三百六十八號二號 另間

國泰按摩院
本院爲酬答惠顧諸君雅意起見自卽日起特別大減價一月
四種祇收一元
地址 新新公司後面 慈安里

姚佐頓白濁丸
本醫師特製此丸藥性和平無攻伐有清毒止痛之功專治新久五淋白濁不論體虛濕熱或花柳傳染自痛無痛均能透膜殺菌藥到病除永不復發請認定姚佐頓老牌庶不致誤每料二元半料一元 各大藥房均有售
總發行所上海三馬路大舞台後面姚佐頓大藥房謹啓

新開 神仙宮（浴室）按摩院
▲春季大減價一月▼
▲三月十五日起▼
本院特請醫學專家廣登女郎數位技術高妙內部裝璜富麗佈置新式溫暖適宜有益衛生並有藥水沐浴招待週到如蒙諸君駕臨毋任歡迎
減價期內六種全套祇收一元
地址 天津路新新公司後面五百四十號

貴州路寧波路轉角中國飯店南首
桃花宮浴室按摩院
本院聘請經驗宏富手術敏捷之摩登女郎數位招待溫柔周到一經施術卽覺身心成暢精神煥發如承各界惠顧不勝歡迎之至
三月十日起 春季大減價一月
價目 按摩 藥水 沐浴 擦背 四種……祇收一元

□天風社發行貼報文選

□服務文化之新精神

文藝家袁而平唐韜等、向善收藏全國各種全份報紙副刊各種聯號刊物、近更聯合同志、組織天風社、各出所藏選擇各種精釆文字、剪貼成冊、袁君等此舉志在提高一般人閱報時搜集之興趣、故凡所選均分門別類、集中一冊、如文藝小品各項專著、各報時評、以及軟性新聞等、一篇一頁、都屬精心剪貼而成、貼報箋係硬面精裝、極富麗美觀、每冊剪貼時間、須費四小時、今以此種貼報文選、尚屬初次發行、爲發揚服務文化之新精神、每冊僅售六角、現委福州路三八〇號中國圖書雜誌公司獨家經售、函購寄費另加、

□常熟太倉南翔遊覽

現代旅行社、自公開徵求以來、最近社務非常發達、各界加入爲社員者、已達千餘、本週定兩隊出發、第一隊十八日下午出發遊覽常熟、當日到達常熟後、遊石梅言子墓道逸遊辛峯亭新公園等處、次日遊覽桃源澗濂珠洞維摩旭日劍門齊女墓三峯興福等處、一切車票膳宿在內、社員收五元、非社員五元半、第二隊十九日出發、遊覽太倉、十時到達太倉後、遊小普渡、南效觀桃公園汪園、午膳後回南翔、遊古漪園黃家花園等處、並進點心、當日六時回滬、社員收兩元八角、非社員收三元、該社社址在愛多亞路中匯大樓四四七號、電話八三〇八六號、業已開始報名、聞定額有限、十七日卽行截止云、

□明星香水巡迴宣傳

中西大藥房明星花露香水、自經戴院長等認爲國產精品、一致提倡、又經湖南省政府何主席、出示保護後、該藥房益加奮勉、本年更由推廣部計劃一巡迴宣傳、除已在南京贈送十萬瓶外、更將在滬京滬杭兩路、逐漸實行、再進而至湘鄂各省云、

□更新舞台、自正廳減售六角、同時出演五本唐僧取經以來、無夕不告客滿云、（參）

老牌 明星花露香水
趙陳 越香
四馬路 中西大藥房 發行

福民醫院
地址 上海北四川路北首橫浜橋阿瑞里
科目 內科。小兒科。產科。婦人科。耳鼻咽喉科。齒科。眼科。外科。物理療科。電科X光（鐳錠…光線）
電話 四六三三一～七【五綫隨打】
□本院備有病車，如需用時，請打電話，隨時可到

考究　（丹翁）

任何文明國家，到了眞動干斷打，事情也就容易解決，然究寡味矣，必也不用武而用文，名作如林，折衝撙俎，禁絲就緒，庶各千秋，今倘非其時乎，賦詩遺興云爾，

講經台是講斤台。牛耳充壽靶。執來卷兩頭。走胖子辣闊。八股展洋才。意阿萍末周旋了。歐亞花頭接續該。大戰之前凡幾夜。蛤蜊且吃蛋無猜。

輔幣形式宜一律　（微妙）

我聽說天津一個造幣廠，不久就要開鑄輔幣了，這個造幣廠，屬於冀察政務委員會的，這次開鑄輔幣，擬先鑄一分的銅幣，這也是對的，因爲平津一帶，向來是用一種大銅元的，（一大銅元便是當二十銅元，現在吾國好幾處地方，都用那種銅元的，）鑄了那種一分銅輔幣後，以一百分換法幣一元，也是照十進制度，可以統一了，此刻上海所鑄的輔幣，不穀分配，由天津造幣廠造一批輔幣來應用，也就很好，但是聽得說，天津造幣廠所鑄的一分銅元，其花紋却與現在所鑄的新輔幣不同，它是用嘉禾交叉的花紋，而中間鑄着一分兩字，與現在新輔幣一面用黨徽青天白日，一面用古錢式而旁列壹分兩字的不同，這爲什麼要歧異呢，我們此刻要全國統一幣制，那末輔幣的形式，也應該全國一致的，爲什麼南北的輔幣形式要不同呢，這是財政部應加以矯正的，

華北推行新輔幣矣　（阿拉）

冀察政委會主席宋哲元，爲北方推行法幣問題，頗與中央合作，決定收集平津一帶市上舊銅幣與銀幣，改版鼓鑄新銅幣，照中央規定十進法辦理，其銅幣一分與五厘者，已決定按照財部式樣，與成分辦理，現已開始製模，在津開鑄矣，其五分十分二十分之鎳質輔幣，目前尚在商榷中，因式樣上冀方希望略有變通，聞財部以一國幣制務宜統一，不能自爲風氣，仍望宋委員長體念國家整個辦法，仍照部定分量與質料鼓鑄，俾免日後奸商有挑剔與壓低價格之顧慮，想宋氏或能完全接受部方主張也，

有田的經濟侵略政策　（侃侃）

日新任外相有田八郎，由華返國後，即高唱對華外交不必拘泥于三原則，換言之，就是把方式變更一下，將三原則分割爲若干部份進行，其計劃較廣田更進一步，據華聯社傳出消息，有田對華方針，以經濟爲中心，先要求國民政府，減輕關稅稅率，進一步促成中日「滿」關稅同盟，至於政治軍事方面，可暫置于次要地位，簡單的說，就是拿軍事政治力量先靜觀下，先做積極的經濟侵略工作，當有田來華赴任駐華大使之先，大阪幾位著名工商界領袖竭力向有田聯絡，叫他設法側重于經濟方面，使中國成爲日貨傾銷的集中市場，有田在離任前，在滬津兩地先後召集總領事會議，都以經濟問題爲討論中心，同時華南北的漏稅走稅，亦不約而同的更爲猖獗起來，所以明眼人沒有一個不曉得，走私是有整個組織的，最后的意義，便是借此爲要挾減低關稅的條件，最近華北緝私辦法實行，而走私却比從前更兇，這是極顯明的表示，非要求他們協助，緝私便不得成功，現在好像已到了提出條件的時候，減低關稅的聲浪先傳了出來，手腕的狠毒，眞有些可怕呀，

□崑山縣屬之陳墓鎮，四面環河，形同島嶼，故交通殊感不便，因之素多盜患，鎮之某鄉，有農民丁根全者，略有積儲，上月其子爲匪綁去，旋接匪信，勒贖法幣一千元，事聞於水上公安隊，朱隊長，親率警士二十名，駛往化裝緝捕，舟行至預約地，即有三匪自田畦出，荷槍實彈，勒令該船停泊，該兩警士即出手槍轟擊，匪竟拒捕，相持約五分鐘，正在緊急，匪見大隊已到，始逃去，而此二警亦勇矣【可民】

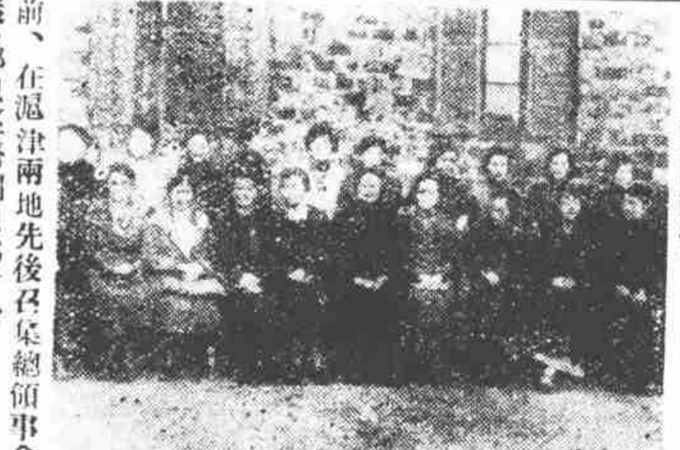

□馮玉祥夫人李德全女士等發起組織首都婦女學術研究會，有×者李女士（國際社攝）

蘇嘉路向湖州推展之議　（露軒自南京寄）

蘇嘉鐵路，決定五月一日通車，某工程師先就該路試車一番，聞王江涇平望一帶地質稍軟，餘皆工堅料實，現從事增培中，將來通車後設五個大站，即嘉興，盛澤，王江涇，平望，相門，相門爲新闢者，專爲蘇嘉路便利，就葑門與婁門之間闢一新門，以達該路本站，聞路局現計劃進一步由嘉興通湖州，再銜接皖南鐵路，說者云，湖州黨政人材，近年雖然輩出，惟交通運輸，則較各屬落後，因之民衆一般的文化，較之蘇松杭嘉不免後進，加之長興煤礦，產額豐富，貨運決不會賠錢，是則蘇嘉路殊有提前接通之必要也，

□四月十四日西班牙國慶紀念日之該國駐滬總領事賀迪來氏（國際攝）

滬大將開運動會　（紅葉）

上海楊樹浦滬江大學，於每一學期開一運動會，以資提倡體育，而符所謂自由教育之本意，現聞該校訂於下月二日開一全體運動大會，內節目應有盡有，並邀圓明園路城中區商學院一同參加，每人不得超過三項以上之節目，報名前日已截止，惟臨時報名者，無參加權利，報名而缺席者，則扣總分，行見軍工路上，男女健兒，一獻好身手也，

天堂新建設　造成一片乾淨土　（蘇非自蘇州寄）

上月廿六，七八等日，蘇城勞動服務團，全體總動員，掃除街道間垃圾，各機關團體學校，各就其預定區域，分組出發，雖屬若凝脂之校后，面如冠玉之青年，不以胼手胝足爲苦，私謂一座清潔之蘇城，當可不愧天堂之目，不謂新運視察團第三分隊，此次來蘇視察，表示大爲失望，謂倘大之城市，殊覺名不副實，而於清潔一點，尤表不滿，如隨地堆積垃圾，當街傾倒便桶，一般普通居戶，確有此種不良習慣，不惟有損觀瞻，抑且妨礙衛生，爰於八日晨，在吳隊長督率指導之下，舉行清潔大檢查，下午四時半畢，各機關公務員，藏縮勞動服務，縣長公安局長，亦親執箕帚從事，是日適大風雨，大有雨師洒道風伯揚塵之概，似天公亦助同工作，俾縣史上有名之闔閭城，得造成一片乾淨土也，并已決定即以上述二事，爲促進新運之第一步工作，此後各居戶，須於每晨九時前，各清除其門首垃圾一次，傾倒於垃圾箱內，倒便桶則限在八時以前，污水有新置之洋鐵桶，不得任潑洒路隅，違者責成保甲長指交闆警處罰，從茲錦帆涇畔，響屧廊前，絕代美人，不致因蒙不潔，令人掩鼻而過矣，

今古奇譚　（無詩）

甯夏主席馬鴻逵，近傳其南來，報紙有謂其年逾五十者，有稱其老翁者，不知他的太老爺在庚子年兩宮西行時，因護駕功賞穿黃馬褂，年未及冠，以此推之，馬主席當尚在中年，

日本通訊　日本電影一瞥　（李阿毛自東京寄）

日本的影片，雖然幾家大公司，每年可以出一百多部片子，然而仍舊敵不過外國片子，因爲都會中的人們，眼界到底高一點，看了日本片子，不能過癮，一定要渴望外國片子的，於是在都會中，日本片子，便落在第二流影戲館中去了，

但是在都會以外的內地，那完全是本國片子的勢力，外國片不能插足的，什麼緣故呢，各大影戲公司，在各地都有所謂直營館【直接經營之館】，開映本公司所出之片，外國片當然無法推銷，都會中就不然，雖然各公司也有直營館，不映外國片，但另外有人會去開專映外國片的館子，而且票價貴，身價高，自然而然的成爲第一流影戲館，各大公司的直營館，於是就成第二流了，內地情形不同，外國片票價昂貴，觀衆出不到這麼大的價錢，況且要開專映外國片的館子，事實上更難辦了，所以在日本內地，日本片子的銷路，是很不錯的，

外國的侮華片子，日本開映的極多，大概在中國通不過的，都在日本開映，日本便成一個侮華片的專賣市場，也並不因中日親善的關係，而加以禁止，本來親善是在中國談的，在日本無談之必要，好在這些片子，製自歐美，日本也大可以不負責任，中國留學生怕去看外國片子，就是不愛看那頭戴尖頂帽而拖着一條辮子的侮華角色，

大前門香烟
無上上品

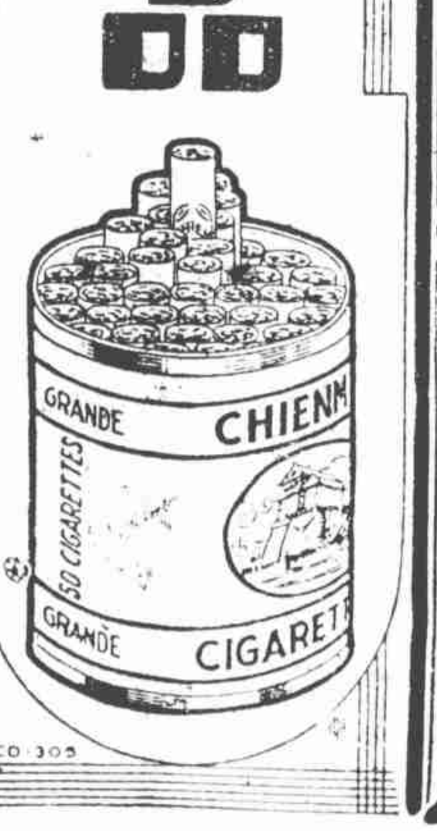

新舊人　張恨水

【一二六】

第六回　骨肉與思潮父父子子　金錢到戀愛我我卿卿

便向大妞笑着點了兩個頭道，我一路之上，換了有好幾件衣服，請你給我拿去洗一洗，閔宗良覺得兒子太唐突人家，便道，人家現在已經不洗衣服的了，大妞道，沒關係，你們大少爺從遠處來的，有衣服只顧拿出來，讓我媽去洗，今天她正閒着呢，你換下來得了，待一會兒，我來拿，說時，她的眼神，向不古一瞟，於是笑嘻嘻的走了，不古雖看不出來她和父親是什麼關係，然而她這個樣子，自是一番好意，心裏這倒想着，到了北平來就遇到這樣一個解事的街坊，這倒不會感到苦悶，匆匆忙忙，將屋子佈置好了，就把換洗衣服理在一處，吩咐小長班，把那個洗衣服的姑娘找來了，閔宗良見他對洗衣服這件事如此注重，心裏却有些不高興，然而也不便攔得，那大妞來了，直接就到東廂房，把衣服接了去，

禁止燙髮　（七〇八）

禁止婦女燙髮，各地紛起照辦，凡理髮店私自爲人燙髮者，沒收其燙具，婦女在家私燙者則拘辦之，今蘇州縣長也在仿辦了，其實此事極小，正不必由官家顧問，婦女之燙髮，半爲趨時，半爲閨室，且一般官家太太奶奶小姐，競相燙髮，懸令者未嘗拘辦，則民間効學，自易相習成風，我人應設法使婦女咸有工作，不問其出外就業，或管理家政，苟無餘暇，甯有閒情逸致，再往燙髮，而事有適於燙髮之一切化裝，其弊害又何讓於燙髮，夏季婦女之艷裝，肉體畢露，斯眞不堪卒覩，燙髮猶其末節，禁否無關宏旨者也，

一記者的大言　【益修】

近傳將聘立報晚刊編輯吳中一君，在今日報界，得稍有地位者，則由小記者嚴諤聲君之力居多，是於前年，偕海上十餘記者，應湘省府招待，暢遊三湘，一日，湘主席何芸樵氏讌於國術館，吳與何同席，與來賓頻頻痛飲，酩酊之餘，忽大言曰，海上各記者，多數皆奔走於老頭子之門，惟我則無也，一時同往諸君，爲之駭然，今將爲立報晚刊編輯，不知態度猶如昔否，回溯前情，亦足令人一笑也，

夾髙　（冠先）

我喜看大美之歷史周刊，每剪而留之，但夾在書册，越夾越高，倒也扞格，昨見某君論馬衡先生之釋帝一篇，頗衆諸賢之釋帝者，是非各有，興味穰哉，

冀東花會狂　（芸芸）

上海盛行打花會，不知從那裏流行來的，聽說現在這個打花會的風氣，却已流行到冀東僞組織，（本來從前天津也流行過的，）押花會的人，如痴如狂，終日講究「詳夢」「求骷髏」竟取「處女之血」每天早晨起身，但是問人做了什麼夢，還有的到墳墓中去求枯骨，也有的赤身露體在野外求神，也有的處女們，被人破了貞操，取了血去，越是窮人，都想發財，因此花會遍於鄉村，廢時荒業，結果傾家喪身，都被花會頭腦，剝削而去，

雪翁之畫　（丹翁）

昨往觀覽溥雪齋先生書展、高遠之韻，在宋元亦臻至上，中有鍾進士一幅，最見眞本領，我于吳道子未曾寓目，僅覩李龍眠人物坡版，衣摺俯仰，筆筆如鐘鼎銘文，而雪翁此爲正足相敵，

□意阿前途之謎□

新扎樸　【飫光】

□說夾拜

自脫冠握手鞠躬之禮行，拜之義遂不講，然祀孔猶須乎此也，拜禮莫詳於周，太祝辨九撵，一稽首，二頓首，三空首，四振動，五吉拜，六凶拜，七奇拜，八褒拜，九肅拜，此多指男子言，女子有婦拜，殆即後之端肅斂袵之所昉歟，然方隅之俗，拜之名有異乎常經者，江隣幾雜志載司馬君實云，陝府村野婦人，皆行夾拜，蓋男子一拜，婦人兩拜，城外則不然，是夾拜即偶拜，可與奇拜相對也，昔海上有伎，織署奇俠閣，諧者以拆字法調之曰，大可夾人，孰意閤中之拜，亦有以夾稱者，若例以滬語，不將使人涉及非非之想乎，

時事吟　（天倪）

過江。曾餓。葫蘆卷握地紛傳。竹簡。文又見乎書珍本出應從中亞考邱墳。

塔斯社訊，歐士近發現土爾克曼十六世紀手鈔歷史本，長四七公分，寬二四公分，共百七三葉，爲該世紀初年沙拉巴之歷史家用耶如塔文所書，書列九部，多屬中央亞細亞重要文獻，

□「花花草草」主角張雯女士，日前，曾自撰一文，刊於本品，以不主交際，努力電影爲主旨，遂被一般影迷所欽佩，日來致函索張倩影者絡繹不絕【謬】

白玉霜果上銀幕矣　（八影）

□舊事重提將拍「海棠紅」

蹦蹦戲名角白玉霜，海上立轍，艷名日彰，去冬有統一藝術社者，曾有聘演影劇「海棠紅」，委托明星公司担任代拍之事，漏因故中輟，附時輿論對此，觀點不一，或言白具表演天才，銀燈小試，足顯所長，或則病其行跡作派，印象未善，兩說仁智異見，俱非無理，然就藝術立場言之，似又未宜厚非者矣，聞白自前輟作罷後，對燈銀生活，企念未衰，而富商姚豫元諸人，鑒其號召多力，事極可爲，亦欲集資舉辦，作一嘗試，最近舊事重提，與白滴妥，決將前擬「海棠紅」劇本，仍委明星代製，明星初以新影場建築未就，無暇承辦爲辭，婉却未可，姚等爲明星聲片，製音獨佳，不吝重酬，必請爲助，情商再三，其事始決，現定限期一月趕成，即須着手開攝矣，

夏佩珍之傷心語　（瑞生）

□不堪壓迫憤而脫離影界□
□串演新劇暫維一家生活□

□夏佩珍女士

女明星夏佩珍，因不堪受電影界之壓迫，憤而脫離固有生涯，暫爲串演新劇，以維一家八口生活，茲將其脫離影界經過，記之如下，夏在某影片公司爲演員已有數年，平時薪金雖不拖欠，然酬勞金殊難領得，以致積欠達五千元之譜，合同自廿三年十月滿期後，夏即向公司領取應得之酬勞，經再三催索，始先允支取一千元，餘款約期付給，迨至去歲將屆年底，夏爲各債權人催迫，又向公司要求，將積欠四千元薪資，如數照付，以償宿債，（蓋夏平日既無儲蓄，所有一家開支，常賴借債度日，期待酬金償清也）公司初則嚴拒，後經一再懇商，始允再給一千元，惟須將所訂合同交出，以資交換，夏以歷年來爲公司服務，薪俸既微，開支復巨，要求將所欠如數付清，方可交出，公司不允，後夏以年關已屆，爲免債權人失望起見，不得已忍痛交出，該款領得後，償債尚不足，夏父母等以年關在臨又需款孔急，見夏無分文獻奉，不禁相對汍瀾，至餘欠三千元，迄今無力向公司索取，消息沉沉，至夏染有嗜好，據其對記者言，『曾因拍攝某片，跌傷內部，以致吸烟，前我（夏自稱）曾擬復返公司主演某片，乃公司當局藉口以我身體虛弱，不能勝任，嚴予拒絕，蓋恐我重返公司後，於餘欠三千元，須追認也，說也慚愧，在某一夏天，拍攝某片，「我以天癸方臨，須請假數日，方可繼續服務，蓋暑天綢衣稀薄，殊不雅觀，」由公司不允，非繼續開拍不可，我以麵包爲人生之一大問題，不得不忍辱應命，我生性固執，平素不善交際，亦不會巧言逢承，故殊惹人厭，洪深先生見弱女子謀生之術，曾向公司情商，使我重爲馮婦，並公司所提條件，殊爲苛刻，一，須脫離家庭，二，須盡義務六個月，三，不准追索前欠酬勞三千元，四，須戒除嗜好，以上四條件，除第四條外，任何人都不肯接受，至於戒除嗜好，於我有益，當樂從之，今我已戒斷數月矣，茲承永安公司當局派人前來情商，登台表演新劇，月支酬勞三百元，我爲一家生活計，不得不現身舞台，暫維生活，爲期至多一月，期滿後當另謀出路，所幸我登台以來，承各界士女，熱烈歡迎，亦可慰我萬一矣，』聞京杭各大戲院，已派人來滬接洽，邀請登台表演云、西隴按，聞夏向公司交涉，確爲酬勞，而非薪金，因酬勞多寡按片之獲利與否而定，明星演員達百人以上，未聞索薪之聲，夏之去職，據聞係因月薪過巨，公司要求減薪，鬧成僵局，今夏果能戒除烟癖，以其演劇天才，前途大可爲也，

本報特告

本報自改三日刊爲日刊後，以排印關係，遲早一日付梓，於茲三載，其間撰稿者以求隔日不失時間性，致感執筆困難，讀報者或覺紀事之稽遲疏漏，區區苦衷，想蒙共諒，茲自四月一日起，先恢復當夜發稿制，此外改良印刷，增加材料，逐漸施行，以答愛讀本報諸君盛意焉，

本報徵求短訊

本報爲增闢新聞一新耳目計，自即日起，凡以社會間特別消息投稿者，酌奉薄酬，藉答雅意，語必求確，事必求奇，合則刊登，恕不奉璧，投稿諸君名姓住址，務祈明示，俾刊出後，直寄酬金，如係當日事訊，請於每日午后六時以前寄來，此啓，